

**PSICOGENEALOGÍA, DESCODIFICACIÓN BIOLÓGICA  
de las ENFERMEDADES y BIOLOGÍA TOTAL.**

Si Ud. ya comprendió LA NUEVA MEDICINA GERMÁNICA, ahora por medio de las terapias de PSICOGENEALOGÍA y DESCODIFICACIÓN BIOLÓGICA, entenderá Ud. un poco más acerca del funcionamiento del CEREBRO, para PODER RESOLVER EL CONFLICTO QUE DESENCADENÓ LA RESPUESTA BIOLÓGICA (Enfermedad).

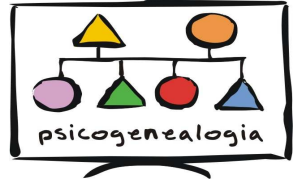

**QUÉ ES PSICOGENEALOGÍA**

La PSICOGENEALOGÍA nació en Francia a principios de los años 80 como un instrumento terapéutico que permite, a través del análisis de la historia de nuestros ancestros (*padres, abuelos, bisabuelos*), comprender mejor el pasado familiar, para DARLE NUEVAMENTE UN SENTIDO A NUESTRA VIDA. Es una herramienta excelente para encontrar LA CAUSA Y TRATAMIENTO DE LAS ENFERMEDADES. Porque en realidad, nuestra vida es una novela y somos menos libres de lo que pensamos, ya que *respondemos a nuestras programaciones* inclusive desde antes de nacer. Por eso hay que tomar conciencia y actuar.



8 BISABUELOS +  
4 ABUELOS +  
2 PADRES =  
14 personas

**PSICO-GENEALOGÍA**



Todo se **CARGA**  
en la memoria

9 meses antes



9 meses

9 meses después

**PROYECTO  
SENTIDO,  
antes de nacer**  
**SECRETOS  
de FAMILIA**

**EMBARAZO**  
**CONFLICTOS**  
**de la mamá**  
**DURANTE LA**  
**GESTACIÓN**

**TODA LA VIDA**  
**CONFLICTOS**  
**DURANTE**  
**TODA**  
**LA VIDA**

**LA MEMORIA DEL INCONSCIENTE FAMILIAR (ANTES DE NACER)**

Al nacer y aún DESDE EL VIENTRE DE LA MADRE, el NIÑO recibe mensajes, a nivel de las expectativas de la familia (negativas o positivas). De esta forma, se establece en él un "PROYECTO-SENTIDO O PROYECTO DE VIDA" de sus padres. Adicionalmente, no sólo hay deseos y tradiciones familiares que se transmiten, también hay LEALTADES FAMILIARES, que son todas esas "lagunas dejadas en nosotros por los SECRETOS de otros" y que pueden manifestarse en futuras generaciones (padres, hijos o nietos).



## SECRETOS DE FAMILIA

En todas las familias hay historias no muy claras, escondidas (secretos) que influyen en nuestra existencia en INCONSCIENTE FAMILIAR, INDIVIDUAL Y COLECTIVO.

El enfoque PSICOGENEALÓGICO nos trae nuevas respuestas a las enfermedades, separaciones, repeticiones de conductas negativas, muertes, accidentes y fracasos de todo tipo. LLEVAMOS GRABADOS episodios, fechas, vivencias de las generaciones familiares que nos precedieron. Aún sin saberlo o recordarlo, influyen sobre nosotros, nuestras elecciones, el lugar que ocupamos en la familia, nuestros éxitos y fracasos, ser hijos deseados o no, esperados por nuestros padres como hombre o mujer, intento de ser abortados por la mamá y/o el papá, abandono del padre durante la gestación, haberse casado los padres por estar embarazada la madre, o una mujer embarazarse para tener un hijo que la mantenga en su vejez, ser golpeada o humillada la madre estando embarazada, sufrir una pérdida (muerte de un ser querido) estando la madre embarazada, miedos o problemas económicos de la madre durante la gestación del bebé, etc.



Esta terapia es un abordaje que busca liberarse de antiguos anclajes TRANSGENERACIONALES PSICOPATOLÓGICOS, DURANTE EL EMBARAZO O POSTERIOR AL PARTO, que actúan sobre las personas y las familias como "SITUACIONES NO RESUELTAS", como "CUENTAS INTERGENERACIONALES SIN SALDAR", que se repiten inadvertidamente y que se viven, a veces, como si fueran algo natural. Disolver las cargas familiares excesivas nos permite usar más nuestros propios recursos para recuperar las riendas del inconsciente y podernos curar.

"LOS NIÑOS LLEVAN EN EL CUERPO LO QUE SUS PADRES O ABUELOS CALLAN". Muchas veces las marcas más importantes de nuestras vidas SUCEDIERON ANTES DE NUESTRO NACIMIENTO y reclaman nuestra atención.

La experiencia DE RECUPERAR LA MEMORIA EMOCIONAL ANCESTRAL es profundamente sanadora y liberadora al permitirnos establecer lazos entre lo que sucede en el aquí y ahora de nuestra vida con sucesos de la historia familiar-genealógica.

Nuestra tarea alcanza e incluye también las dinámicas psíquicas propias de nuestras familias de origen, las familias actuales y a los hechos relevantes de vida A PARTIR DE NUESTRA PRE-CONCEPCIÓN, sucesos que para bien o para mal marcan y destinan.

### PROYECTO SENTIDO (MOMENTO DE LA CONCEPCIÓN)

Voy a cumplir al 100 % el proyecto de mis padres, que es a nivel inconsciente. ÉSTE ES EL SENTIDO. La única forma de solucionarlo es CONOCER EL PROYECTO SENTIDO. Es necesario hablar con los padres o parientes.



El PROYECTO/SENTIDO concierne a lo que ocurre EN EL MOMENTO DE LA CONCEPCIÓN, no estamos ni en el primer mes ni en el segundo mes. Es decir, LO QUE SE GRABA EN EL MOMENTO DE LA CONCEPCIÓN.

Marc Fréchet descubrió esta noción de PROYECTO / SENTIDO gracias a su propia historia. Marc Fréchet dijo que había empezado su vida con 18 meses de cárcel. Su historia es la siguiente: él fue concebido al final de la 2ª Guerra Mundial, 1945. Su madre, que había hecho cosas no muy claras durante la guerra, tenía que ser juzgada y encarcelada. Así que los padres de Marc Fréchet tienen la idea siguiente: que si ella estaba embarazada, el jurado quizá sería más indulgente y que las condiciones en la prisión serían mejores.



Marc Fréchet es concebido con la idea de, o bien evitar la cárcel a su madre, o que la estancia allí fuera más confortable. Pasó los 9 MESES DE SU VIDA FETAL EN PRISIÓN, su madre lo tuvo en la cárcel y cuando salió, tenía 9 meses de edad. Este clima de concepción y los nueve primeros meses de vida, HAN CONDICIONADO SU VIDA ENTERA. Él explicaba que su madre HABÍA HECHO UN NIÑO PORQUE LO NECESITABA, para que fuera más confortable para ella, pero que él no le importaba. Decía que, durante los primeros nueve meses de vida, estaba rodeado de mujeres que se ocupaban de él, menos su madre. En su vida siempre ha estado rodeado de gente, pero sintiéndose solo.

Así que Marc Fréchet ES CONCEBIDO CON EL PROYECTO DE LIBERAR A SU MADRE DEL ENCIERRO. La terapia Marc Fréchet tenía una especialidad con la que conseguía curar al 100% a las mujeres que padecían

esclerosis múltiple. El atendía prácticamente sólo mujeres en su consulta y como cuestionaba todo, lo echaron del hospital.

El PROYECTO con el cual UNO ES CONCEBIDO va a determinar de una forma profunda y fundamental todo, INCLUSO SU PROFESIÓN, por lo que puede encontrarse viviendo” UNA VIDA QUE NO ES LA SUYA”.

Para comprender esta historia del PROYECTO/SENTIDO vamos a tomar un ejemplo: al principio Thomas Edison, el inventor de la bombilla, tenía un proyecto. Esta bombilla va a existir primero como una idea, en una fase inmaterial y después de múltiples experiencias, Thomas va a hacer esta bombilla, en este momento va a existir, va a entrar en la fase material.



Pero si Thomas Edison tenía la idea que produjo esta bombilla, es porque TENÍA UN SENTIDO. Si en aquella época las lámparas de gas hubieran sido eficaces, Thomas Edison no hubiera tenido la idea de utilizar una nueva energía para inventar la bombilla. Esta bombilla es concebida para dar luz y cuando es creada, no puede hacer más que esto: sólo puede expresar el sentido del proyecto por el cual ha sido concebido. La bombilla no puede hacer

luz y además música.

Y si quiere cambiar el sentido de la bombilla, TENDRÁ QUE CAMBIAR EL PROYECTO, hacer un nuevo montaje; una vez que se ha elaborado un nuevo proyecto, el sentido que exprese será diferente.

Lo que es válido para la bombilla eléctrica lo es PARA CUALQUIER CREACIÓN. En toda creación partimos de un proyecto, que existe en una fase inmaterial, en estado de concepto. Luego pasará a la fase material y cuando se materializa, sólo puede expresar el sentido del proyecto por el cual ha sido concebido.

Esto es equiparable a nosotros mismos: un niño está CARGADO DE LOS PROYECTOS PATERNOS. Y cuando venga al mundo SÓLO PODRÁ EXPRESAR EL SENTIDO DEL PROYECTO POR EL CUAL HA SIDO CONCEBIDO.

Marc Fréchet fue concebido con el proyecto de LIBERAR A SU MADRE DE LA CÁRCEL y cuando nace, va a pasar su vida haciendo esto. Por eso, LIBERA A SUS PACIENTE DE SU CÁRCEL (la enfermedad).

En el momento de la concepción, cuando el espermatozoide del padre encuentra al óvulo de la madre, de cerebro a cerebro, LA PRIMERA CÉLULA YA CONTIENE LA MEMORIA DE LOS PADRES EN SUS ARCHIVOS:

- \* EL AMBIENTE DE LA CONCEPCIÓN: la época social y mundial, la situación de los padres, el lugar, la relación familiar, etc.
- \* LOS PROYECTOS DE LOS PADRES: profesionales, sentimentales y para el bebé.
- \* LOS CONFLICTOS: todas las cosas que molestan y que no han sido resueltas.

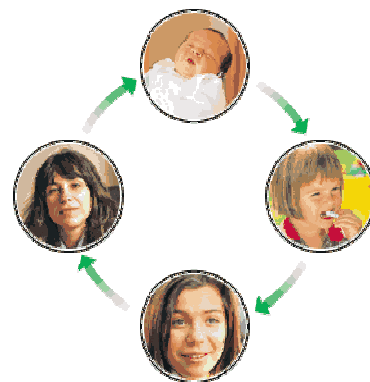

EJEMPLO: de cómo el PROYECTO/SENTIDO puede condicionar toda una vida:

El HIJO/A materializa durante su vida el PROYECTO QUE VIENE DE LOS PADRES, (oficio, deporte, amor, éxitos, fracasos...) Los acontecimientos que rodean su existencia y las emociones que conllevan (alegría, tristeza, angustia...) que fluirán en el líquido amniótico de la madre durante el embarazo y el feto en desarrollo en el útero materno recibirá todas esas influencias.

Otros ejemplos de PROYECTO SENTIDO que le dan a su HIJ@: hay hombres o mujeres que se casan para salirse de su casa, hay mujeres que se casan porque están embarazadas, hay mujeres que tienen un hijo para que sean mantenidas en su vejez, hay mujeres que enviudan y le “dicen a su hijo: nunca te abandonaré”, hay hijos deseados, no deseados, hijos que sus madres o padres intentaron “matarlo (abortarlo)” en el embarazo, niños o niñas que son deseados con el sexo opuesto, padres que desean que sus hijos sigan la profesión del padre o madre, etc.

### PODEMOS HACERNOS LA PREGUNTA: ( DURANTE EL EMBARAZO )

¿En qué ESTADO DE ÁNIMO se hallaban nuestros padres durante la concepción y qué ocurrió en el seno de la familia y de la madre durante nuestra gestación?

El hijo/a materializa durante su vida el proyecto que viene de los padres, (oficio, deporte, amor, éxitos, fracasos...) Los acontecimientos que rodean su existencia y las emociones que conllevan (alegría, tristeza, angustia...) que

fluirán en el líquido amniótico de la madre durante el embarazo y el feto en desarrollo en el útero materno recibirá todas esas influencias.

Existen ciclos en la vida que AFECTARÁN A TODO SER HUMANO DURANTE TODA SU EXISTENCIA, como los siguientes:

### CICLOS EN LA VIDA: ( **DESPUÉS DE NACER** )

- 1.- Concepción.
- 2.- Embarazo.
- 3.- Nacimiento (parto)
- 4.- Identidad (2-3 años, me doy cuenta que soy yo)
- 5.- Autonomía: ligado con el matrimonio, dinero-vivienda-comida.
- 6.- Memoria de los duelos.
- 7.- Escolar (material-primaria-secundaria).
- 8.- Hormonal (primera menstruación-primera eyaculación)
- 9.- Reproducción sexual.
- 10.- Primera actividad sexual.
- 11.- Ligado a accidentes, heridas graves, a los problemas de salud.
- 12.- Ligado a las separaciones (amigos), divorcios.
- 13.- Religión (cambio).
- 15.- Cambios alimentarios (dieta, cigarros, alcohol, drogas, etc.).
- 16.- Primeros amores.
- 17- Paternales. Los problemas que nuestros padres han vivido, enfermedades, mudanzas quiebras.



## DESCODIFICACIÓN BIOLÓGICA de las ENFERMEDADES

### ¿Que motiva al cerebro a crear un enfermedad?

*"Somos responsables de nuestras enfermedades, y somos responsables de nuestra curación"*

La DECODIFICACIÓN BIOLÓGICA se basa en los postulados de la BIOLOGÍA TOTAL sostenidos por Claude Sabbah, con base en la teoría de las cinco leyes del funcionamiento de los seres vivos postulados como LA NUEVA MEDICINA GERMÁNICA del Dr. Hamer, que han logrado demostrar con absoluta certeza que las enfermedades no existen como tales, sino que SON PROGRAMAS BIOLÓGICOS CARGADOS CON UN SENTIDO ESPECIFICO DE SUPERVIVENCIA, creados por el cerebro ante un CONFLICTO que ha afectado intensamente al individuo. En efecto, CADA ÓRGANO CORRESPONDE A UNA FUNCIÓN BIOLÓGICA; así, por ejemplo: la boca se relaciona metafóricamente con una vivencia relacionada a "atrapar el bocado", el estómago con "digerir", el colon con "eliminar", y así en todos los casos. La Decodificación Biológica consiste en ENCONTRAR EL SENTIDO POR EL CUAL HA SIDO CREADA LA ENFERMEDAD POR EL CEREBRO para ese individuo; aunque muchos cuando se les presenta una enfermedad se preguntan el por qué, de dónde vino, buscando fuera de ellos, en realidad las enfermedades no existen como tales, sino que se trata de PROGRAMAS BIOLÓGICOS CARGADOS DE SENTIDO PARA QUE EL PROPIO CUERPO SUPRIMA EL INTENSO ESTRÉS CAUSADO POR ALGÚN CONFLICTO QUE AFECTÓ A ESE INDIVIDUO; las mismas son soluciones biológicas que el inconsciente nos envía para mostrarnos a través de nuestro cuerpo que hay UNA SITUACIÓN EMOCIONAL QUE DEBE SER SANADA. Cuando el cerebro detecta que el paciente ha tenido un conflicto que lo ha afectado intensamente, CREA UNA SOLUCIÓN BIOLÓGICA O ENFERMEDAD, PARA QUE LA PERSONA NO VUELVA A SUFRIR CON EL MISMO CONFLICTO NUEVAMENTE, COMO

SOLUCIÓN BIOLÓGICA, tal y como lo decía Jung: "LA ENFERMEDAD VIENE A CURARNOS, NO A QUE LA CUREMOS". El cerebro automático sólo colecciona y analiza datos con los cuales generará PROGRAMAS ESPECIALES DE SUPERVIVENCIA. Para él, es lo mismo que los sensores de sus células estomacales le digan: "NO PUEDO DIGERIR" a que lo haga la mente cuando una situación de fuerte estrés que supera el nivel de tolerancia al estrés es vivida con la siguiente interpretación racional: "NO PUEDO DIGERIR... LO QUE ME HICIERON". El cerebro, automáticamente, enviará la orden de generar la solución biológica de supervivencia para el "no puedo digerir", es decir, un adenocarcinoma (cáncer de estómago). Ninguna enfermedad es anárquica, todas tienen orígenes precisos y aunque no siempre esos orígenes son evidentes y fáciles de encontrar, siempre responden a una tonalidad conflictiva en función de la vivencia que se dio a ese conflicto. Así, por

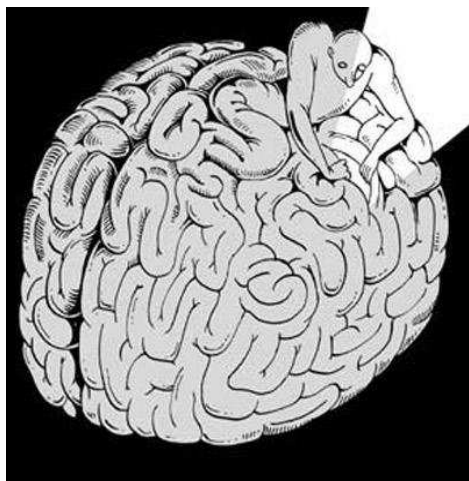

ejemplo, la solución que encuentra el cerebro en la DIABETES es bloquear una función, cuando la persona vive el conflicto, el cerebro envía la orden de bloquear las células beta de los islotes de Langherans que forman parte del páncreas, puesto que considera que **EL ORGANISMO NECESITARÁ ESE AZÚCAR EN LA SANGRE** sin procesar, como defensa ante el conflicto externo, cuando el paciente resuelve el conflicto se envía la orden de desbloquear y se comienza a normalizar la función. Cuando se encuentra ese conflicto original, se desactiva la orden cerebral que creó la enfermedad como solución a ese tema puntual, así en una diabetes el conflicto está en relación **CON UNA FUERTE RESISTENCIA** sumado a repugnancia a algo o alguien y, en un tumor de mama el estrés está en relación con lo que para la madre simboliza su "NIDO" en el sentido amplio de la palabra, con lo cual la búsqueda de la situación que lo desató estará enfocada en ello. Lo mismo ocurre con el resto de las enfermedades, donde muchas veces el conflicto es **DETECTADO Y DECODIFICADO MUY RÁPIDAMENTE**, y otras veces es necesario utilizar otras técnicas combinadas para llegar a él. Pero **SIEMPRE HAY UN SENTIDO BIOLÓGICO** que, una vez detectado, nos ayuda a sacar el problema desde su misma esencia. De esta forma se puede llegar a **DETERMINAR EL ORIGEN BIOLÓGICO** desde un herpes o una psoriasis, hasta una artritis, cáncer, obesidad, o cualquier otra, **DESPROGRAMANDO CADA CONFLICTO PARTICULAR QUE LLEVÓ AL CEREBRO A CREAR ESA ENFERMEDAD COMO UNA NECESIDAD BIOLÓGICA**. Para el cerebro es la mejor opción, aunque para nosotros no lo sea debido a la incomodidad de la enfermedad, por ello **LOGRAR DESCIFRAR EL POR QUÉ SE CREÓ ESO, ES ESENCIAL PARA LIBERARNOS DE LA MISMA**. En otras palabras, el problema no es la enfermedad sino aquello que la ha creado: ese acontecimiento tan chocante que hemos reprimido. Todo en la naturaleza **RESPONDE A LEYES BIOLÓGICAS**, y en las enfermedades ocurre lo mismo, siempre son una respuesta biológica con algún sentido específico. Este descubrimiento ha sido trascendental en la comprensión del origen dentro de uno mismo (y no venido desde afuera) de cada enfermedad, como así también su desprogramación y solución.

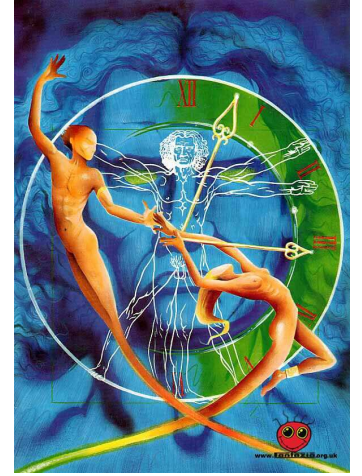

## ¿QUÉ ES LA BIODESCODIFICACIÓN?

¿Y SI LA ENFERMEDAD FUERA LA SOLUCIÓN?

El estudio de la Biodescodificación se apoya en la experiencia de numerosos investigadores como: Anne Schutzenberger, Marc Fréchet, Groddeck, Hamer, Salomón Sellan y Claude Sabbah entre otros, que han demostrado que las enfermedades no existen como tales sino que se trata de **PROGRAMAS BIOLÓGICOS CARGADOS DE SENTIDO**. **LA ENFERMEDAD ES UN PROGRAMA BIOLÓGICO DE SUPERVIVENCIA PARA SUPRIMIR EL ESTRÉS FRUTO DE LOS CONFLICTOS QUE AFECTAN A TODO SER VIVO**.



Para definir lo que es la Biodescodificación hemos de partir de la premisa de que **EN LA NATURALEZA TODO ESTÁ CODIFICADO, EN EL UNIVERSO TODO ES INFORMACIÓN**, por lo tanto, **EN NUESTRO ORGANISMO TAMBIÉN TIENE QUE ESTAR ESA INFORMACIÓN**. Sabemos por ejemplo que el ADN contiene información codificada, pero hay más información a la que no hemos podido acceder, como por ejemplo, la **QUE SE ENCUENTRA EN EL INCONSCIENTE BIOLÓGICO**, el cual puede **ACTIVAR UNA SOLUCIÓN BIOLÓGICA DE ADAPTACIÓN FRENTE A**

**SHOCKS BIOLÓGICOS O EMOCIONALES**, como sería el caso del hombre. El ser humano puede tener un **SHOCK EMOCIONAL** pero para el inconsciente esto equivale a un **SHOCK BIOLÓGICO**. La diferencia está en que un **SHOCK BIOLÓGICO ES REAL Y OBJETIVO, MIENTRAS QUE UNO EMOCIONAL ESTÁ EN LA MENTE DE LA PERSONA Y LA MENTE NO PUEDE DIFERENCIAR ENTRE UNA COSA QUE PASA EN REALIDAD Y UNA COSA QUE CREO QUE ESTÁ PASANDO**.

- La Biodescodificación es una nueva aproximación a la salud desde un punto de vista práctico que se interesa, sin excepción, en todos los síntomas y enfermedades tanto **FÍSICAS**: angina, cáncer, esclerosis en placas, diabetes, alergias, etc. como **PSÍQUICAS**: depresión, fobia, obsesiones, etc.
- **LA BIODESCODIFICACIÓN ES EL ARTE DE ACOMPAÑAR A LA PERSONA A ENCONTRAR LA EMOCIÓN OCULTA, ESENCIAL (el resentir) ASOCIADA AL SÍNTOMA que hay (la enfermedad) PARA DESCODIFICARLA y así favorecer la curación mediante la LIBERACIÓN DE LA EMOCIÓN**

## QUE HAY EN EL INCONSCIENTE Y TRASCENDER DICHA EMOCIÓN TRANSFORMÁN-DOLA.

- La Biodescodificación pretende llevar a la persona que se encuentra enferma al siguiente paradigma: ¿QUÉ ES LO QUE ME HA LLEVADO AQUÍ?
- La Biodescodificación parte de la sintomatología de las enfermedades y estudia los programas biológicos, que la naturaleza tiene para adaptarse al medio.
- Para La Biodescodificación la enfermedad no es estática ni proviene de fuera, es un proceso que TIENE UN SENTIDO y considera que es un PROGRAMA BIOLÓGICO que da una respuesta biológica (afección de un órgano) A UN CONFLICTO QUE LA MENTE NO HA PODIDO RESOLVER.



### Nota Importante:

- La Biodescodificación no es una terapia más, ni se puede englobar en ningún tipo de medicina o técnica, sin embargo está al servicio de todas.
- La Biodescodificación se puede mezclar con todo y nada con ella, está al servicio de todas las terapias, por lo que hace mejor a cualquier terapeuta.
- Ser Biodescodificador NO consiste en bajarse unos apuntes y buscar en un diccionario de correspondencias síntoma- enfermedad. Cada caso tiene su resentir y hay que saber encontrarlo. La formación como Biodescodificador es un proceso que consiste en un cambio de paradigma, se ha de aprender a pensar en BIO.

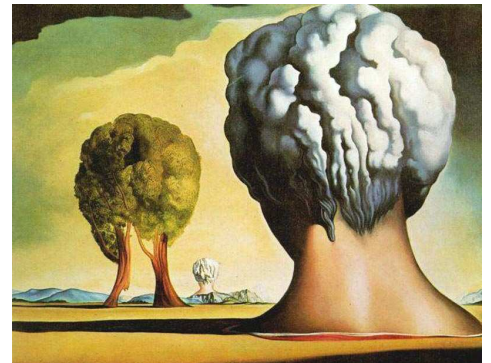

## OBJETIVOS DE LA BIODESCODIFICACIÓN

Los objetivos de la Biodescodificación son:

- Encontrar el SENTIDO BIOLÓGICO DEL SÍNTOMA O ENFERMEDAD para que para el enfermo/paciente tome CONCIENCIA de “PARA QUÉ SU INCONSCIENTE ESTÁ DANDO ESTA SOLUCIÓN BIOLÓGICA” y no continúe pensando que la enfermedad es algo externo y que no tiene nada que ver con él, sino que comprenda, que dentro de ese síntoma/enfermedad HAY UNA INFORMACIÓN DEL INCONSCIENTE QUE LE QUIERE DECIR ALGO. Eso nos permite entrar en el paradigma que nos apuntó Jung, de que LA ENFERMEDAD ES EL ESFUERZO QUE HACE LA NATURALEZA PARA CURAR AL HOMBRE Y NO ES EL HOMBRE EL QUE TIENE QUE CURAR A LA ENFERMEDAD.
- Llegar a la emoción oculta, no expresada por motivos de religión, cultura, etc., a la que llamamos resentir para que la persona pueda hacerla consciente y la pueda expresar verbalmente y así comience su proceso de curación.

## TEORÍAS Y METODOLOGÍAS

Los Ciclos Biológicos Celulares Memorizados descubiertos por M. Fréchet, parten de la observación que este profesor de la psicología clínica hizo acerca de numerosas repeticiones de EVENTOS QUE SE SUCEDEN EN LA VIDA como (síntomas, traumatismos, shocks, etc.). Estos se convierten en ciclos inscritos memorizados en nuestras células. El método científico simple y remarcable que Marc Fréchet ha desarrollado, nos permite tomar conciencia de nuestros propios ciclos memorizados responsables de la repetición de los eventos de nuestra vida.

Cuando sufrimos un gran shock y se genera un conflicto que NO SE RESUELVE, EL CEREBRO LO VA A GUARDAR COMO UN PROGRAMA Y LO VA A METER EN LA MEMORIA CELULAR COMO UNA CREENCIA DESTINADA A REPETIRSE EN EL TIEMPO A TRAVÉS DE OTROS EVENTOS QUE TENDRÁN EN COMÚN EVENTOS PARECIDOS. Nuestra vida es entonces el resultado de creencias limitantes que se alimentan de

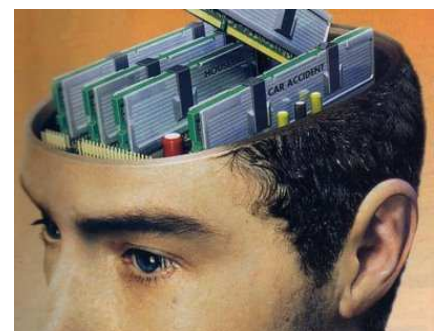

nuestros miedos o creencias potenciadoras, que se han desarrollado durante eventos primarios de nuestras vidas desde el vientre materno. Hay una ley biológica que desea que reproduzcamos únicamente eso que hemos vivido. Así mismo un evento positivo y espectacular va a engendrar en el futuro eventos cuyos acontecimientos sean los mismos.

Por ejemplo una experiencia vivida de una caída en bici, podrá conducir al cerebro a generar un evento como el de una pérdida financiera, en la que el resentir será también esa impresión de caerse y esto ocurrirá en una fecha matemática precisa que coincidirá con la fecha del evento primario.

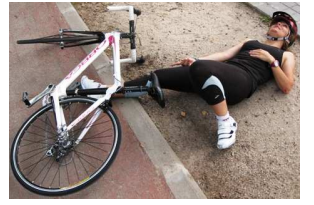

*“El **cerebro** va a buscar el conflicto de la enfermedad. El cerebro **no** funciona con lo que es bueno o malo, estético o no, sólo da soluciones para sobrevivir. El cerebro atrae el conflicto para la supervivencia. Se perpetúa por varias generaciones hasta que se descodifica”.*

La vida se ve influida por la existencia de **memorias internas** (“disco duro cerebral”) que están relacionadas con los sucesos y las experiencias vividas con dolor y **CONFLICTOS** específicos y que continúan activos. Estas memorias cerebrales provienen de cualquiera de estas fuentes específicas:

- 1.- La historia de nuestra familia en varias generaciones: TRANSGENERACIONAL.
- 2.- El proyecto que tenían nuestros padres para nosotros, y lo ocurrido durante la gestación: PROYECTO SENTIDO.
- 3.- Nuestra HISTORIA INTRAUTERINA.
- 4.- Nuestra HISTORIA DESDE LA INFANCIA HASTA LA FECHA.

El sentido que damos a los acontecimientos externos vividos es determinante. Este sentido va a producir una EMOCIÓN. SI NO HAY EMOCIÓN NO HAY MEMORIZACIÓN.

**¿QUE ES UN CONFLICTO? ES UNA FIJACIÓN EMOCIONAL INCONCLUSA.**



## LA BIOLOGÍA TOTAL DE LOS SERES VIVIENTES

La BIOLOGÍA TOTAL es una ciencia por la cual se identifica al ser humano, sus enfermedades y sus comportamientos en un todo que va más allá de la simple sintomatología. El concepto reúne el conocimiento de varias disciplinas científicas y la observación de los seres vegetales, animales y humanos, a través de la biología de la vida en el planeta.

- La comprensión de la enfermedad en términos de **solución perfecta del cerebro en pos de la supervivencia de la especie, del clan y del individuo**, nos permite alcanzar la cura aplicando leyes biológicas perfectas que hasta hace poco nos eran desconocidas.
- LA BIOLOGÍA TOTAL es un conjunto de descubrimientos extraordinarios que, unidos, dan a la Humanidad una nueva dimensión.

### TEMAS TRATADOS EN BIOLOGÍA TOTAL

- ¿Por qué nos enfermamos y qué podemos hacer para curarnos?
- ¿Qué conflicto psicológico desencadenó mi enfermedad y qué debo hacer para desactivarlo?
- Las leyes de funcionamiento de las especies.
- Los ciclos biológicos celulares memorizados.
- El “Proyecto y Sentido” de nuestra vida.
- ¿Cómo afecta nuestra vida intra-uterina el resto de nuestra vida?
- Las memorias trans-generacionales.
- La relación entre las enfermedades y un conflicto preciso.
- Las diversas herramientas utilizadas para la decodificación biológica



*tomando como base el funcionamiento automático del cerebro.*

Nuestro cerebro es una COMPUTADORA DE 16ª GENERACIÓN (las actuales deben estar por la 5ª generación a lo sumo), como tal: REGISTRA ABSOLUTAMENTE TODO LO QUE VEMOS, OÍMOS, SENTIMOS, NUESTRAS VIVENCIAS TANTO BUENAS COMO MALAS. Estas últimas crean situaciones de estrés que se registran en una parte muy determinada de nuestro cerebro, UN CONFLICTO: un lugar, OTRO CONFLICTO: otro lugar, y cada lugar repercute en una parte de nuestro físico (órganos, músculos, huesos).

LA ÚNICA FUNCIÓN DEL CEREBRO es la de GARANTIZAR NUESTRA SUPERVIVENCIA EN EL INSTANTE SIGUIENTE. Para él una enfermedad es prácticamente “NADA”, en cambio no puede garantizar que sobrevivamos si tenemos un MIEDO (generado por supuesto por un estrés).

Si tenemos un fuerte estrés, nuestros sentidos se ven afectados, nuestro estrés nos acapara disminuyendo nuestra atención y si no estamos alertas puede ocurrirnos un accidente fatal en cualquier momento.

EL ROL DEL CEREBRO: bajar el estrés psicológico a nuestra biología (nuestro físico) PARA QUE PODAMOS ESTAR MÁS ATENTOS EN TODAS NUESTRAS OTRAS FUNCIONES. Se crea entonces la enfermedad (no nos duele, pero consumimos mucha más energía que la que habitualmente gastamos).



Cuando SOLUCIONAMOS EL CONFLICTO que generó el estrés y “TODO ANDA BIEN”, el cerebro manda la reparación para poder recuperar el exceso de energía consumido. En ese momento aparecen los dolores (que la medicina tradicional llama “ENFERMEDAD”, pero que la Biología Total llama “SÍNTOMAS”, porque CADA SÍNTOMA CORRESPONDE A UNA VIVENCIA, A UN ESTRÉS (un órgano, hueso, músculo = un punto cerebral = una vivencia (estrés)).

Al detectar ese estrés, el cerebro se desconecta, dado que el conflicto ya no lo es. Y LA ENFERMEDAD DESAPARECE.

TODAS LAS ENFERMEDADES, ABSOLUTAMENTE TODAS, SIN EXCEPCIÓN, SON RESPUESTAS BIOLÓGICAS DE SUPERVIVENCIA FRENTE A UN ESTRÉS PARTICULAR: no es la enfermedad la que mata, SINO LO QUE NUESTRA MENTE CREA CON ELLAS Y QUE NOS LLEVA A ETERNIZARLA, FORZANDO A NUESTRO CEREBRO A BUSCAR REPARAR, HASTA QUEDARSE SIN MÁS ENERGÍA PARA HACERLO.

Todo, absolutamente todo en la Naturaleza, incluyendo a los seres HUMANOS Y SUS ENFERMEDADES, FUNCIONA CON UNA ESTRICTA LÓGICA BIOLÓGICA DE SUPERVIVENCIA.

### **LÓGICA BIOLÓGICA.**

El cerebro automático, ES EL DISCO DURO DE UN ORDENADOR en el que se han instalado los programas de la supervivencia animal o humana, de la especie y de nuestra genealogía. En el momento que se enciende el ordenador (EL NACIMIENTO) HAY PROGRAMAS QUE SE PONEN EN MARCHA DE FORMA AUTOMÁTICA. Después, durante la vida



habrá programas que se abren con un “DOBLE CLIC”. Éstos se van insertando con las experiencias de la vida, las expectativas que se ponen sobre nosotros, las creencias que vamos acumulando o heredando. EL DOBLE CLIC LO DA UN ACONTECIMIENTO VITAL ESTRESANTE QUE DESPIERTA TODOS LOS ANTERIORES. LA ENFERMEDAD FÍSICA ES LA MEJOR SOLUCIÓN DE SUPERVIVENCIA PORQUE DISMINUYE DRÁSTICAMENTE EL

ESTRÉS PSÍQUICO, QUE DE OTRO MODO SERÍA INSOPORTABLE PARA NUESTRO CEREBRO.

Veamos un ejemplo sencillo del funcionamiento del doble clic. La piel es el mayor órgano del cuerpo, más de dos metros cuadrados de superficie para interactuar con el exterior. Simboliza, pues, el CONTACTO.

Cuando un bebé sufre estrés debido a la separación de su madre después del parto, es altamente probable que desarrolle un ECZEMA. Ese bebé, cuando más tarde, a lo largo de su vida experimente OTRA SITUACIÓN DE SEPARACIÓN, REAL O IMAGINARIA, revivirá inconscientemente el momento en que le separaron de su madre y muy probablemente tendrá UN NUEVO BROTE DE ECZEMA.

Otro ejemplo de la lógica biológica. Cuando una EXPERIENCIA ES DIFÍCIL DE DIGERIR, el cerebro automático, no distingue entre lo real, imaginario o simbólico, manda a las células del estómago el mensaje



“MULTIPLICARSE PARA QUE PODAMOS DIGERIR EL TROZO Y TENER UNA POSIBILIDAD DE VIVIR”. Y las células comienzan a dividirse. O sea que una posible solución de supervivencia inmediata SERÍA DESARROLLAR UN CÁNCER DE ESTÓMAGO. De hecho, se ha comprobado que la mucosa digestiva tumoral es 10 veces más eficaz para digerir que la normal.

Todos estos son conceptos más o menos generales porque la biología total o la decodificación biológica es una forma ABSOLUTAMENTE INDIVIDUALIZADA DE CONCEBIR UNA ENFERMEDAD y, desde luego, un tipo de terapéutica que da al paciente la oportunidad de diseñar su propia curación.

La BIOLOGÍA TOTAL de los Seres Vivientes es la reunión de varios conceptos científicos que nos permiten comprender la MECÁNICA EMOCIONAL que da origen a las ENFERMEDADES y los COMPORTAMIENTOS. La simpleza y precisión con que el CEREBRO BIOLÓGICO actúa en pos de lograr su único objetivo, el MANTENERNOS VIVOS EN EL INSTANTE SIGUIENTE, explica en todos los casos la aparición de RESPUESTAS BIOLÓGICAS, QUE SOLEMOS LLAMAR “ENFERMEDADES” O “PATOLOGÍAS”. Nada en la Naturaleza escapa a las leyes biológicas y mucho menos las enfermedades. Todas son PROGRAMAS PERFECTOS DE SUPERVIVENCIA orquestados y definidos por el CEREBRO.

Si tomamos en cuenta la cantidad de seres vivientes que se enferman rara vez, mientras que los seres humanos coleccionamos patologías de todo tipo, es fácil comprender que lo que nos diferencia de los otros seres vivientes debe estar en el origen de las mismas. Por supuesto, una INTOXICACIÓN EXTERNA producirá un conflicto biológico puro, como ingerir sustancias tóxicas, comer en demasía o la falta de comida, la falta de líquido o el exceso de frío o de calor. Pero un CONFLICTO PSICOLÓGICO va a explicar la gran mayoría de los CONFLICTOS BIOLÓGICOS.

La razón de tal situación es la automatización de los reflejos de supervivencia de nuestro cerebro que analiza todo dato que recibe del organismo, ya sea a través de los sentidos, de los sensores celulares y, a diferencia del resto de los seres vivientes, de su PENSAMIENTO ANALÍTICO. Para el cerebro automático, el tener el estómago obstruido por un bolo alimenticio demasiado grande y difícil de digerir es un dato que recibe de los sensores de las células estomacales. La solución es producir mayor cantidad de células para la producción de ácido clorhídrico para poder digerir lo que obstruye y que pone en peligro la vida del ser viviente. Ese grupo de células es llamado en medicina “CÁNCER” y tratado como una anarquía natural.

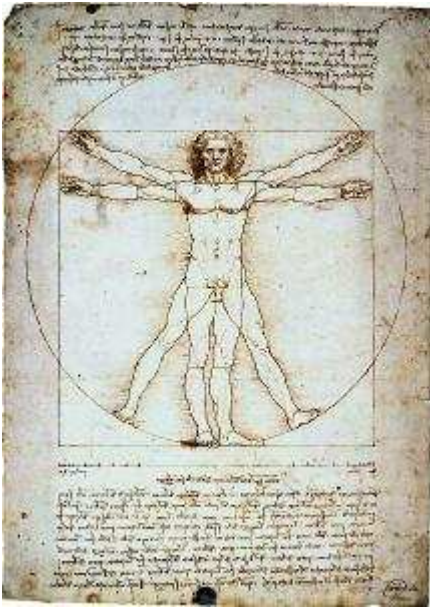

La BIOLOGÍA TOTAL demuestra que no solamente no es una anarquía sino que además ES DE UNA PRECISIÓN EXTRAORDINARIA.

La BIOLOGÍA TOTAL aporta una nueva perspectiva de la enfermedad basada en los SÍMBOLOS.

Las enfermedades que desarrollan los organismos podrían ser EL REFLEJO CODIFICADO DE UN ESTRÉS PSÍQUICO PERSONAL O HEREDADO DE LOS PROGENITORES, propone una corriente terapéutica conocida como decodificación terapéutica o biología total. Esta terapia plantea que, AHONDAR EN EL ORIGEN SIMBÓLICO DE LAS ENFERMEDADES SERVIRÍA PARA CURARLAS, puesto que es en el cuerpo donde esos problemas salen a la luz. Por tanto, LA ENFERMEDAD SERÍA UNA VÍA DE CURACIÓN MÁS PROFUNDA, AUNQUE APARENTEMENTE PENSEMOS DE ELLA LO CONTRARIO.

De forma general se podría denominar simbología de las enfermedades y asimismo encierra una idea que ya lanzó Carl G. Jung: “LA ENFERMEDAD ES EL ESFUERZO QUE HACE LA NATURALEZA PARA CURAR AL HOMBRE” o dicho de otro modo “NO CURARÁS TU ENFERMEDAD, SERÁ ELLA LA QUE TE CURE”.

Los síntomas y los signos de la alteración son las palabras de un ALFABETO DE SÍMBOLOS EN LAS QUE SE ENCIERRA SU CAUSA Y TAMBIÉN SU TRATAMIENTO. Algo así como un jeroglífico tras el que se oculta la respuesta para la curación.

Cada patología lleva un mensaje muy preciso al que la padece, un mensaje sobre su propia existencia como individuo y como parte de una familia.

Tal vez pueda resultar extraño para muchos, pero al observar con más detalle, hasta nuestro propio LENGUAJE confirma la idea de la simbología. Cuando algo nos disgusta exclamamos “NO LO TRAGO” o “NO PUEDO DIGERIRLO”. Se habla de mala bilis o se dice “SE ME PUDRE EL HÍGADO” para referirnos a estados de

cólera. Pues bien, TODAS ESAS EXPRESIONES REFLEJAN EXACTAMENTE EL SIMBOLISMO FÍSICO DE LAS EMOCIONES.

Esta forma de terapéutica es ABSOLUTAMENTE INDIVIDUALIZADA, pero hay algunas reglas más o menos generales.

Los trastornos del TRACTO DIGESTIVO tienen mucho que ver con la aceptación de lo QUE VIENE DEL EXTERIOR. Los matices dependen absolutamente de la vivencia de cada persona. Pongamos un ejemplo simple. Una mala jugada puede vivirse como algo IMPOSIBLE DE TRAGAR O COMO UN ASUNTO DIFÍCIL DE DIGERIR. En el primer caso, se manifestaría como una alteración de la garganta y en el segundo en forma de malestar digestivo, vómitos.

En lo que se refiere AL HÍGADO Y LA BILIS, la SIMBOLOGÍA asocia la cólera y la rabia a la FUNCIÓN HEPÁTICA. Incluso la ciencia experimental está empezando a confirmar lo que predica la biología total. Recientemente se ha encontrado una relación entre la pérdida de MASA ÓSEA Y LA DEPRESIÓN. SIMBÓLICAMENTE LA PÉRDIDA DE HUESO ESTÁ ASOCIADA A UN SENTIMIENTO DE DESVALORIZACIÓN.



El CEREBRO humano no distingue entre LO REAL, LO IMAGINARIO, LO SIMBÓLICO O LO CONSTRUIDO MENTALMENTE. TODO ES IGUAL DE REAL.



En la cabeza tenemos un CEREBRO que tiene dos funciones: una es el PENSAMIENTO al que llamaremos PSIQUE y otra es la que realiza los procesos de todo el organismo, al que llamaremos propiamente CEREBRO, el cual lo compararemos a una COMPUTADORA O MÁQUINA.

*El CEREBRO funciona solo con SÍMBOLOS, es como la computadora, sólo tiene un "lenguaje" o sea códigos numéricos 0-1 (binario) o código de barras, etc. Por ejemplo*

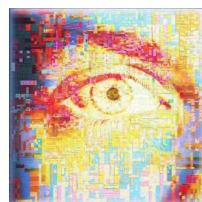

*para escribir la palabra CASA en una computadora tendría todos estos símbolos = 1100011 01100001 01110011 01100001 00001101. El CEREBRO funciona con estímulos eléctricos, los cuales codifica la PSIQUE: es decir, los símbolos (visuales, auditivos, olfatorios, etc.) se TRANSFORMARÁN EN INFORMACIÓN de imagen, sabor, olor, tacto, sonido, etc.*



## ¿QUÉ ES UN SÍMBOLO PARA EL CEREBRO?

Por EJEMPLO: Si yo le muestro a usted un billete y le pregunto qué es, usted me dirá: ES DINERO, pero en realidad lo que le mostré es sólo un PAPEL, mismo que para el cerebro eso es un SÍMBOLO.

Ahora bien, ese papel (en este ejemplo, el dinero) tiene una IMAGEN impresa en el papel, esto será para la PSIQUE (pensamiento) DINERO. Según como interprete mi PSIQUE la ASOCIACIÓN CON EL DINERO, así va a reaccionar mi cerebro. Si la primera vez en mi vida quedó ASOCIADO en mi pensamiento que el dinero tiene que ver por ejemplo: CON LA SUCIEDAD, EL PODER, EL SEXO, ALIMENTACIÓN, COMPRAS, SOBREVIVENCIA, CORRUPCIÓN, NECESIDAD, ETC. ASÍ RESPONDERÉ ANTE EL DINERO. Es decir, si por ejemplo: la primera vez que recibí dinero fue por LAVAR un automóvil, asociaré el dinero con la SUCIEDAD o la primera vez que evacue de niño en una taza de wc. y me premiaron con dinero tendré un símbolo en mi cerebro del dinero como una suciedad.



OTRO EJEMPLO SERÍA: si le muestro una navaja, para su cerebro significa METAL, para el pensamiento NAVAJA, pero según su experiencia de asociación unos contestarían: CORTAR, MATAR, ARMA, AGRESIÓN, etc., pero sin embargo una navaja, sirve para por ejemplo, cortar una fruta, hacer una figura de madera, rasurarse, etc. Es por eso que hay que reprogramar, es decir DESCODIFICAR, para quitar esta mala asociación.

En el caso de las enfermedades, si yo le pregunto por ejemplo: qué asociación le da a la palabra CÁNCER o SIDA, muchos contestarían MUERTE, ENFERMEDAD INCURABLE, QUIMIOTERAPIA, Etc. hasta podría evocar recuerdos y sentimientos negativos. Es por eso que hay que DESCODIFICAR EL DIAGNÓSTICO, es decir quitar la asociación y el miedo al diagnóstico.

Ante un CONFLICTO, peligro o enfermedad, el cerebro siempre va a dar la solución o respuesta a ese conflicto.

Por ejemplo, voy caminando por la calle, y al voltear veo un automóvil que me va a atropellar, en ese instante el CEREBRO busca en toda su experiencia una SOLUCIÓN DE SOBREVIVENCIA vivida en el pasado y me va a dar una respuesta, de tal manera que mis movimientos en este caso, moverme para atrás para que no me mate el automóvil. Esto no fue un reflejo, fue una solución del cerebro, si no tengo la experiencia anterior (ya sea un niño de 2 años o un animal sin la experiencia previa) no me voy a mover y moriré.

El primer paso para RESOLVER UN CONFLICTO es LA TOMA DE CONCIENCIA del mismo y EQUIVALE AL 70 – 80 %, el segundo paso es ACTUAR, entrar en acción. Sin acción no hay sanación. No hay que tener MIEDO. MORIMOS NO DE NUESTRA ENFERMEDAD, SINO DE LOS TRATAMIENTOS Y DE NUESTROS MIEDOS. EL MIEDO DE LA COSA, ATRAE LA COSA.

